



MATEMÁTICA FINANCEIRA NO ENEM

CONTROLE			SINALIZADAS	DATA
Q: 30	A:	%:		

QUESTÃO 01 (ENEM 2022)

No período de 2005 a 2013, o valor de venda dos imóveis em uma cidade apresentou alta, o que resultou no aumento dos aluguéis. Os gráficos apresentam a evolução desses valores, para um mesmo imóvel, no mercado imobiliário dessa cidade.

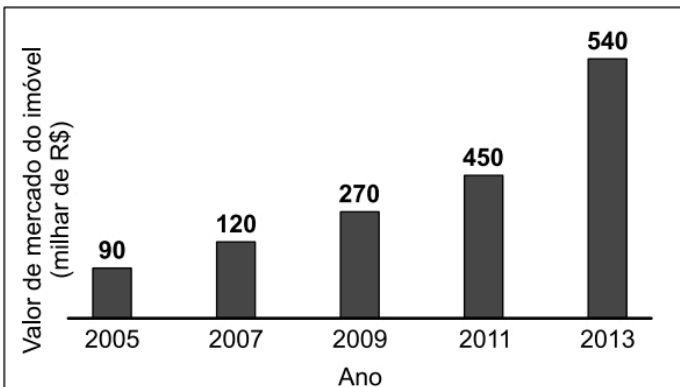
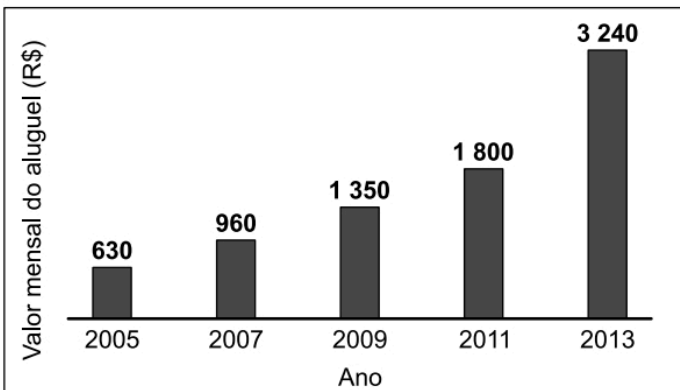

A rentabilidade do aluguel de um imóvel é calculada pela razão entre o valor mensal de aluguel e o valor de mercado desse imóvel.

Com base nos dados fornecidos, em que ano a rentabilidade do aluguel foi maior?

- a) 2005
- b) 2007
- c) 2009
- d) 2011
- e) 2013

QUESTÃO 02 (ENEM 2022)

Em uma loja, o preço promocional de uma geladeira é de R\$ 1 000,00 para pagamento somente em dinheiro. Seu preço normal, fora da promoção, é 10% maior. Para pagamento feito com o cartão de crédito da loja, é dado um desconto de 2% sobre o preço normal.

Uma cliente decidiu comprar essa geladeira, optando pelo pagamento com o cartão de crédito da loja. Ela calculou que o valor a ser pago seria o preço promocional acrescido de 8%. Ao ser informada pela loja do valor a pagar, segundo sua opção, percebeu uma diferença entre seu cálculo e o valor que lhe foi apresentado.

O valor apresentado pela loja, comparado ao valor calculado pela cliente, foi

- a) R\$2,00 menor.
- b) R\$ 100,00 menor.
- c) R\$ 200,00 menor.
- d) 42,00 maior.
- e) 80,00 maior.

QUESTÃO 03 (ENEM PPL 2022)

Um clube está sendo reformado e deve ter algumas paredes e partes do teto repintadas. São, no total, 560 m² de parede e 260 m² de teto. Segundo orientações técnicas, um entre três tipos diferentes de tinta deve ser usado para pintar as paredes (tipos I, II e III), e um entre outros dois tipos pode ser utilizado na pintura do teto (tipos X e Y). As características dos diferentes produtos são apresentadas a seguir:

- tipo I: vendido em embalagem com 10 L, por R\$ 180,00 cada. O conteúdo permite pintar uma área de 220 m²;
- tipo II: vendido em embalagem com 20 L, por R\$ 350,00 cada. O conteúdo permite pintar uma área de 450 m²;
- tipo III: vendido em embalagem com 25 L, por R\$ 650,00 cada. O conteúdo permite pintar uma área de 550 m²;
- tipo X: vendido em embalagem com 4 L, por R\$ 70,00 cada. O conteúdo permite pintar uma área de 80 m²;
- tipo Y: vendido em embalagem com 5 L, por R\$ 85,00 cada. O conteúdo permite pintar uma área de 90 m².



Pretende-se gastar a menor quantidade possível, em real, com essa pintura.

As tintas que devem ser escolhidas para uso nas paredes e teto do clube, respectivamente, são as de tipos

- a) I e X.
- b) I e Y.
- c) II e X.
- d) II e Y.
- e) III e Y.

QUESTÃO 04 (ENEM 2021)

A receita R de uma empresa ao final de um mês é o dinheiro captado com a venda de mercadorias ou com a prestação de serviços nesse mês, e a despesa D é todo o dinheiro utilizado para pagamento de salários, contas de água e luz, impostos, entre outros. O lucro mensal obtido ao final do mês é a diferença entre a receita e a despesa registradas no mês. O gráfico apresenta as receitas e despesas, em milhão de real, de uma empresa ao final dos cinco primeiros meses de um dado ano.

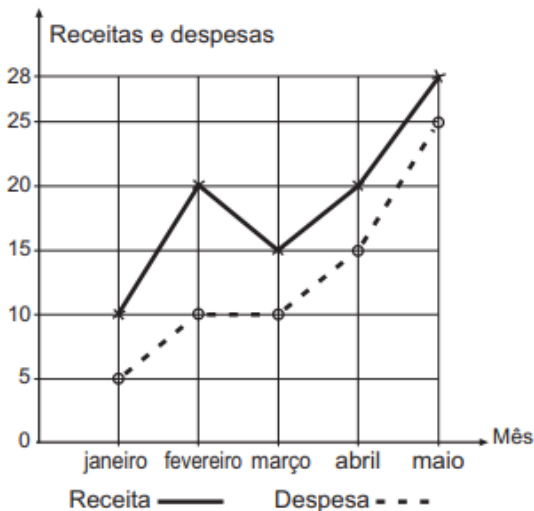

A previsão para os próximos meses é que o lucro mensal não seja inferior ao maior lucro obtido até o mês de maio.

Nessas condições, o lucro mensal para os próximos meses deve ser maior ou igual ao do mês de

- a) janeiro.
- b) fevereiro.
- c) março.
- d) abril.
- e) maio.

QUESTÃO 05 (ENEM DIGITAL 2020)

Por muitos anos, o Brasil tem figurado no cenário mundial entre os maiores produtores e exportadores de soja. Entre os anos de 2010 e 2014, houve uma forte tendência de aumento da produtividade, porém, um aspecto dificultou esse avanço: o alto custo do imposto ao produtor associado ao baixo preço de venda do produto. Em média, um produtor gastava R\$ 1200,00 por hectare plantado, e vendia por R\$ 50,00 cada saca de 60 kg. Ciente desses valores, um produtor pode, em certo ano, determinar uma relação do lucro L que obteve em função das sacas de 60 kg vendidas. Suponha que ele plantou 10 hectares de soja em sua propriedade, na qual colheu x sacas de 60 kg e todas as sacas foram vendidas.

Qual é a expressão que determinou o lucro L em função de x obtido por esse produtor nesse ano?

- a) $L(x) = 50x - 1200$
- b) $L(x) = 50x - 12000$
- c) $L(x) = 50x + 12000$
- d) $L(x) = 500x - 1200$
- e) $L(x) = 1200x - 500$

QUESTÃO 06 (ENEM PPL 2020)

Uma pessoa chega ao hotel no qual fez uma pré-reserva com diária no valor de R\$ 210,00. Como a confirmação da reserva não foi feita, quando chegou ao hotel não havia quarto disponível. Dessa forma, o recepcionista apresentou-lhe algumas opções de hotéis com diárias mais baratas, mas localizados a certa distância desse hotel, conforme apresentado.

- H1: diária de R\$ 180,00 e distância de 7 km;
- H2: diária de R\$ 200,00 e distância de 1,6 km;
- H3: diária de R\$ 199,00 e distância de 4,5 km;
- H4: diária de R\$ 190,00 e distância de 1,5 km;
- H5: diária de R\$ 205,00 e distância de 1,2 km.

Para se locomover até um outro hotel, essa pessoa utiliza um táxi que cobra R\$ 2,50 por quilômetro rodado mais taxa fixa de R\$ 6,00.

Sua escolha será em função do menor custo, composto pelo valor da diária mais a locomoção de táxi.

O hotel escolhido foi o

- a) H1
- b) H2.
- c) H3.
- d) H4.
- e) H5.



QUESTÃO 07 (ENEM PPL 2020)

Um curso é oferecido aos fins de semana em três cidades de um mesmo estado. Alunos matriculados nesse curso são moradores de cidades diferentes. Eles se deslocam para uma das três cidades onde o curso é oferecido ao sábado pela manhã, pernoitam nessa cidade para participar das atividades no domingo e retornam às suas casas no domingo à noite. As despesas com alimentação e hospedagem são custeadas pela coordenação do curso. A tabela mostra essas despesas, por fim de semana, registradas no ano passado.

Para planejar as despesas para o próximo ano, a coordenação precisa levar em conta um aumento de:

- 15% com hospedagem na cidade A;
- 20% com alimentação na cidade B;
- 5% com alimentação na cidade C.

O aumento no orçamento das despesas com alimentação e hospedagem por fim de semana do curso para este ano, em porcentagem, em relação às do ano anterior, é melhor aproximado por

- a) 4,6.
- b) 13,3.
- c) 21,8.
- d) 23,9.
- e) 38,6.

QUESTÃO 08 (ENEM DIGITAL 2020)

A gerência de uma loja de eletrônicos organizou em um quadro os dados de venda (quantidade e preço unitário) de celulares, impressoras e notebooks de um ano.

Para o ano seguinte, deseja arrecadar 10% a mais do que foi arrecadado naquele ano anterior, vendendo as mesmas quantidades de cada um desses três produtos, mas reajustando apenas o preço do notebook.

O preço de venda a ser estabelecido para um notebook, para o ano seguinte, em real, deverá ser igual a

- a) 975,00.
- b) 990,00.
- c) 1 040,00.
- d) 1 065,00.
- e) 1 540,00.

QUESTÃO 09 (ENEM DIGITAL 2020)

Um investidor pretende aplicar R\$ 100 000,00 no mercado financeiro. Para isso pesquisou cinco investimentos distintos, aferindo os rendimentos mensais, em real, de cada um deles. Para decidir em qual aplicar seu dinheiro, considerou também a incidência mensal de Imposto de Renda (IR) sobre o respectivo rendimento. Avaliou que o maior retorno financeiro virá da aplicação em um único investimento: aquele em que a diferença entre o rendimento mensal e o imposto que incidir sobre ele seja a maior possível. Os dados levantados pelo investidor sobre rendimento e imposto referentes à aplicação encontram-se a seguir.

Rendimento de cada investimento por mês

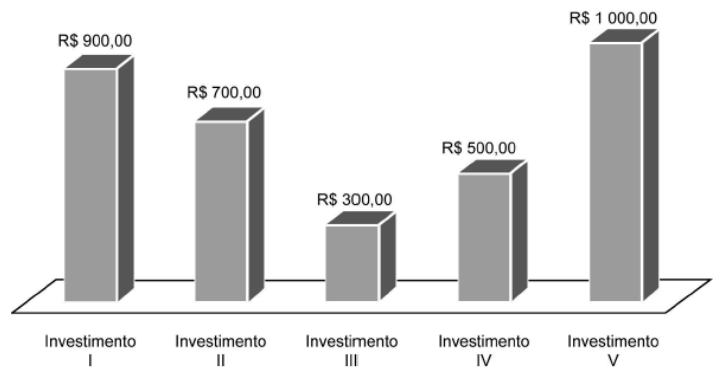

Investimento	Incidência de IR sobre o rendimento (por mês)
I	12%
II	9%
III	20%
IV	10%
V	22%

O investidor decidiu fazer a aplicação no investimento

- a) I
- b) II
- c) III
- d) IV
- e) V



QUESTÃO 10 (ENEM 2020)

O quadro representa os gastos mensais, em real, de uma família com internet, mensalidade escolar e mesada do filho.

Internet	Mensalidade escolar	Mesada do filho
120	700	400

No início do ano, a internet e a mensalidade escolar tiveram acréscimos, respectivamente, de 20% e 10%. Necessitando manter o valor da despesa mensal total com os itens citados, a família reduzirá a mesada do filho.

Qual será a porcentagem da redução da mesada?

- a) 15,0
- b) 23,5
- c) 30,0
- d) 70,0
- e) 76,5

QUESTÃO 11 (ENEM DIGITAL 2020)

Segundo indicação de um veterinário, um cão de pequeno porte, nos dois primeiros meses de vida, deverá ser alimentado diariamente com 50 g de suplemento e tomar banho quatro vezes por mês. O dono de um cão de pequeno porte, seguindo orientações desse veterinário, utilizou no primeiro mês os produtos/serviços de um determinado pet shop, em que os preços estão apresentados no quadro.

Produtos/Serviços	Valor
Suplemento	R\$ 8,00 (pacote de 500 g)
Banho	R\$ 30,00 (preço unitário)

No mês subsequente, o fabricante reajustou o preço do suplemento, que, nesse pet shop, passou a custar R\$ 9,00 cada pacote de 500 g. Visando manter o mesmo gasto mensal para o dono do cão, o gerente do pet shop decidiu reduzir o preço unitário do banho. Para efeito de cálculos, considere o mês comercial de 30 dias.

Nessas condições, o valor unitário do banho, em real, passou a ser

- a) 27,00.
- b) 29,00.
- c) 29,25.
- d) 29,50.
- e) 29,75.

QUESTÃO 12 (ENEM DIGITAL 2020)

O gerente de uma loja de cosméticos colocou à venda cinco diferentes tipos de perfume, tendo em estoque na loja as mesmas quantidades de cada um deles. O setor de controle de estoque encaminhou ao gerente registros gráficos descrevendo os preços unitários de cada perfume, em real, e a quantidade vendida de cada um deles, em percentual, ocorrida no mês de novembro.

Dados a chegada do final de ano e o aumento das vendas, a gerência pretende aumentar a quantidade estocada do perfume do tipo que gerou a maior arrecadação em espécie, em real, no mês de novembro.

Preço do perfume por unidade (R\$)

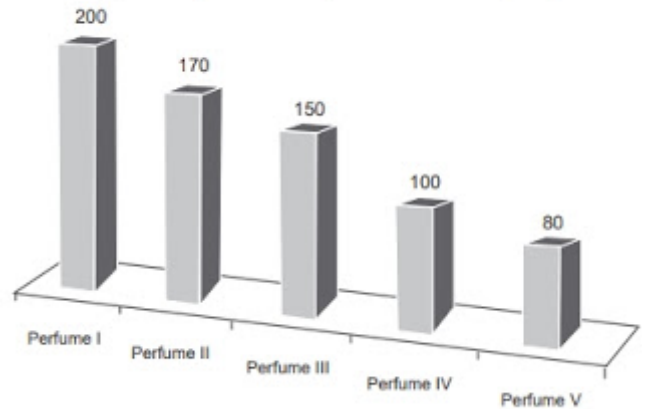

Porcentagem da quantidade vendida de cada perfume

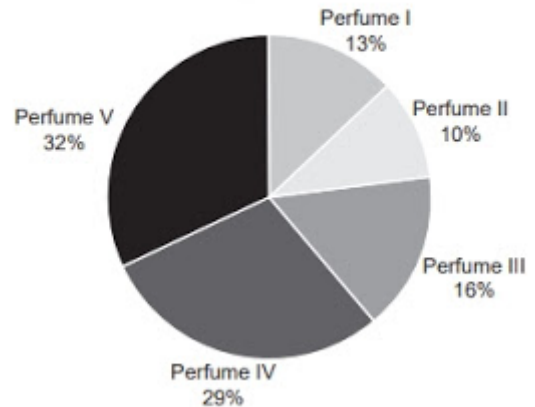

Nessas condições, qual o tipo de perfume que deverá ter maior reposição no estoque?

- a) I
- b) II
- c) III
- d) IV
- e) V



QUESTÃO 13 (ENEM DIGITAL 2020)

Uma editora pretende fazer uma reimpressão de um de seus livros. A direção da editora sabe que o gasto com papel representa 60% do custo de reimpressão, e que as despesas com a gráfica representam os 40% restantes. Dentro da programação da editora, no momento em que ela realizar a reimpressão, o preço do papel e os custos com a gráfica terão sofrido reajustes de 25,9% e 32,5%, respectivamente. O custo para a reimpressão de cada livro, nos preços atuais, é de R\$ 100,00.

Qual será o custo, em real, para a reimpressão de cada livro com os reajustes estimados de custo de papel e despesas com a gráfica?

- a) 128,54
- b) 129,20
- c) 129,86
- d) 158,40
- e) 166,82

QUESTÃO 14 (ENEM 2019)

Um casal planejou uma viagem e definiu como teto para o gasto diário um valor de até R\$ 1 000,00. Antes de decidir o destino da viagem, fizeram uma pesquisa sobre a taxa de câmbio vigente para as moedas de cinco países que desejavam visitar e também sobre as estimativas de gasto diário em cada um, com o objetivo de escolher o destino que apresentasse o menor custo diário em real.

País de destino	Moeda local	Taxa de câmbio	Gasto diário
França	Euro (€)	R\$ 3,14	315,00 €
EUA	Dólar (US\$)	R\$ 2,78	US\$ 390,00
Austrália	Dólar australiano (A\$)	R\$ 2,14	A\$ 400,00
Canadá	Dólar canadense (C\$)	R\$ 2,10	C\$ 410,00
Reino Unido	Libra esterlina (£)	R\$ 4,24	£ 290,00

O quadro mostra os resultados obtidos com a pesquisa realizada. Nessas condições, qual será o destino escolhido para a viagem?

- a) Austrália.
- b) Canadá.
- c) EUA.
- d) França.
- e) Reino Unido.

QUESTÃO 15 (ENEM 2019)

Três sócios resolveram fundar uma fábrica. O investimento inicial foi de R\$ 1 000 000,00. E, independentemente do valor que cada um investiu nesse primeiro momento, resolveram considerar que cada um deles contribuiu com um terço do investimento inicial.

Algum tempo depois, um quarto sócio entrou para a sociedade, e os quatro, juntos, investiram mais R\$ 800 000,00 na fábrica. Cada um deles contribuiu com um quarto desse valor. Quando venderam a fábrica, nenhum outro investimento havia sido feito. Os sócios decidiram então dividir o montante de R\$ 1 800 000,00 obtido com a venda, de modo proporcional à quantia total investida por cada sócio.

Quais os valores mais próximos, em porcentagens, correspondentes às parcelas financeiras que cada um dos três sócios iniciais e o quarto sócio, respectivamente, receberam?

- a) 29,60 e 11,11.
- b) 28,70 e 13,89.
- c) 25,00 e 25,00.
- d) 18,52 e 11,11.
- e) 12,96 e 13,89.

QUESTÃO 16 (ENEM 2019)

Para construir uma piscina, cuja área total da superfície interna é igual a 40 m², uma construtora apresentou o seguinte orçamento:

- R\$ 10 000,00 pela elaboração do projeto;
- R\$ 40 000,00 pelos custos fixos;
- R\$ 2 500,00 por metro quadrado para construção da área interna da piscina.

Após a apresentação do orçamento essa empresa decidiu reduzir o valor de elaboração do projeto em 50%, mas recalculou o valor do metro quadrado para a construção da área interna da piscina, concluindo haver a necessidade de aumentá-lo em 25%. Além disso, a construtora pretende dar um desconto nos custos fixos, de maneira que o novo valor do orçamento seja reduzido em 10% em relação ao total inicial.

O percentual de desconto que a construtora deverá conceder nos custos fixos é de

- a) 23,3%
- b) 25,0%
- c) 50,0%
- d) 87,5%
- e) 100,0%



QUESTÃO 17 (ENEM PPL 2018)

Dois amigos abriram um restaurante. No primeiro ano, o custo total com as despesas do restaurante chegou a 250 mil reais. A receita neste ano foi de 325 mil reais, obtendo assim um lucro de 75 mil reais (diferença entre a receita e o custo total). A tabela representa o custo total e a receita nos cinco primeiros anos.

Ano	Custo total (milhar de real)	Receita (milhar de real)
Primeiro	250	325
Segundo	270	355
Terceiro	290	350
Quarto	280	365
Quinto	260	305

De acordo com a tabela, a média anual do lucro, em milhar de real, ao longo dos cinco anos é

- a) 60.
- b) 70.
- c) 75.
- d) 80.
- e) 85.

QUESTÃO 18 (ENEM PPL 2017)

Em certa loja de roupas, o lucro na venda de uma camiseta e de 25% do preço de custo da camiseta pago pela loja. Já o lucro na venda de uma bermuda e de 30% do preço de custo da bermuda, e na venda de uma calça o lucro é de 20% sobre o preço de custo da calça. Um cliente comprou nessa loja duas camisetas, cujo preço de custo foi R\$ 40,00 cada uma, uma bermuda que teve preço de custo de R\$ 60,00 e duas calças, ambas com mesmo preço de custo. Sabe-se que, com essa compra, o cliente proporcionou um lucro de R\$ 78,00 para a loja.

Considerando essas informações, qual foi o preço de custo, em real, pago por uma calça?

- a) 90.
- b) 100.
- c) 125.
- d) 195.
- e) 200.

QUESTÃO 19 (ENEM LIBRAS 2017)

Um atacadista compra de uma fábrica um produto por R\$ 10,00 e repassa às lojas por um preço 50% superior. Para obterem um lucro suficiente com o produto, os lojistas fazem a revenda com acréscimo de preço de 100% do valor pelo qual compraram.

Qual é o preço final, em real, de um produto que passou pelas três etapas listadas?

- a) 15,00
- b) 20,00
- c) 25,00
- d) 30,00
- e) 40,00

QUESTÃO 20 (ENEM 2016)

Uma pessoa comercializa picolés. No segundo dia de certo evento ela comprou 4 caixas de picolés, pagando R\$ 16,00 a caixa com 20 picolés para revendê-los no evento. No dia anterior, ela havia comprado a mesma quantidade de picolés, pagando a mesma quantia, e obtendo um lucro de R\$ 40,00 (obtido exclusivamente pela diferença entre o valor de venda e o de compra dos picolés) com a venda de todos os picolés que possuía.

Pesquisando o perfil do público que estará presente no evento, a pessoa avalia que será possível obter um lucro 20% maior do que o obtido com a venda no primeiro dia do evento.

Para atingir seu objetivo, e supondo que todos os picolés disponíveis foram vendidos no segundo dia, o valor de venda de cada picolé, no segundo dia, deve ser

- a) R\$ 0,96.
- b) R\$ 1,00.
- c) R\$ 1,40.
- d) R\$ 1,50.
- e) R\$ 1,56.

QUESTÃO 21 (ENEM PPL 2016)

Em alguns supermercados, é comum a venda de produtos em atacado com preços inferiores aos habituais. Um desses supermercados anunciou a venda de sabonetes em cinco opções de pacotes diferentes. Segue a descrição desses pacotes com as respectivas quantidades e preços.

- Pacote I: 3 unidades por R\$ 2,10;
- Pacote II: 4 unidades por R\$ 2,60;
- Pacote III: 5 unidades por R\$ 3,00;
- Pacote IV: 6 unidades por R\$ 3,90;
- Pacote V: 12 unidades por R\$ 9,60.

Todos os sabonetes que compõem esses pacotes são idênticos.



Qual desses pacotes oferece o menor preço por sabonete?

- a) I
- b) II
- c) III
- d) IV
- e) V

QUESTÃO 22 (ENEM PPL 2016)

Uma empresa registrou seu desempenho em determinado ano por meio do gráfico, com dados mensais do total de vendas e despesas.

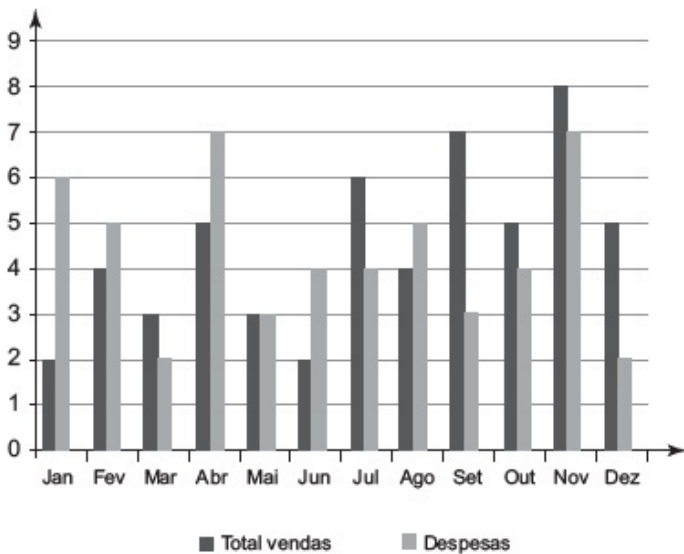

O lucro mensal é obtido pela subtração entre o total de vendas e despesas, nesta ordem.

Quais os três meses do ano em que foram registrados os maiores lucros?

- a) Julho, setembro e dezembro.
- b) Julho, setembro e novembro.
- c) Abril, setembro e novembro.
- d) Janeiro, setembro e dezembro.
- e) Janeiro, abril e junho.

QUESTÃO 23 (ENEM PPL 2015)

Um fornecedor vendia caixas de leite a um supermercado por R\$ 1,50 a unidade. O supermercado costumava comprar 3 000 caixas de leite por mês desse fornecedor. Uma forte seca, ocorrida na região onde o leite é produzido, forçou o fornecedor a encarecer o preço de venda em 40%. O supermercado decidiu então cortar em 20% a compra mensal dessas caixas de leite. Após essas mudanças, o fornecedor verificou que sua receita nas vendas ao supermercado tinha aumentado.

O aumento da receita nas vendas do fornecedor, em reais, foi de

- a) 540.
- b) 600.
- c) 900.
- d) 1 260.
- e) 1 500.

QUESTÃO 24 (ENEM PPL 2015)

No comércio é comumente utilizado o salário mensal comissionado. Além de um valor fixo, o vendedor tem um incentivo, geralmente um percentual sobre as vendas. Considere um vendedor que tenha salário comissionado, sendo sua comissão dada pelo percentual do total de vendas que realizar no período. O gráfico expressa o valor total de seu salário, em reais, em função do total de vendas realizadas, também em reais.

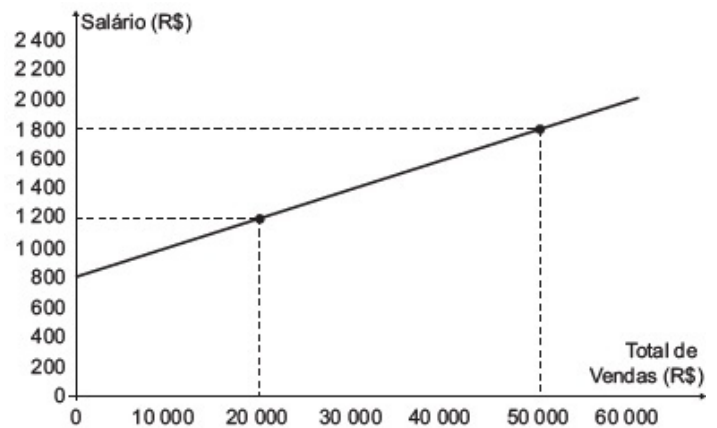

Qual o valor percentual da sua comissão?

- a) 2,0%
- b) 5,0%
- c) 16,7%
- d) 27,7%
- e) 50,0%

QUESTÃO 25 (ENEM PPL 2014)

O Brasil desenvolveu técnicas próprias de plantio e colheita de cana-de-açúcar, tornando-se o maior produtor mundial. Cultivando novas variedades, foram produzidas, na safra 2010/2011, 624 milhões de toneladas em 8,1 milhões de hectares. Houve um substancial ganho de produtividade (em toneladas por hectare) quando se compara com a de décadas atrás, como a da safra 1974/1975, que foi de 47 toneladas por hectare.

De acordo com dados apresentados, qual foi o valor mais aproximado da taxa de crescimento da produtividade de cana-de-açúcar, por hectare no Brasil, da safra 1974/1975 para a safra 2010/2011?



- a) 13%
- b) 30%
- c) 64%
- d) 77%
- e) 164%

QUESTÃO 26 (ENEM PPL 2014)

Uma concessionária de automóveis revende atualmente três marcas de veículos, A, B e C, que são responsáveis por 50%, 30% e 20%, respectivamente, de sua arrecadação. Atualmente, o faturamento médio mensal dessa empresa é de R\$ 150 000,00. A direção dessa empresa estima que, após uma campanha publicitária a ser realizada, ocorrerá uma elevação de 20%, 30% e 10% na arrecadação com as marcas A, B e C, respectivamente.

Se os resultados estimados na arrecadação forem alcançados, o faturamento médio mensal da empresa passará a ser de

- a) R\$ 180 000,00.
- b) R\$ 181 500,00.
- c) R\$ 187 500,00.
- d) R\$ 240 000,00.
- e) R\$ 257 400,00.

QUESTÃO 27 (ENEM PPL 2013)

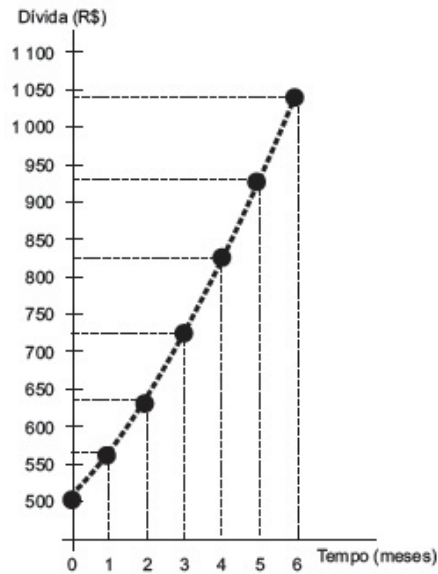

Um trabalhador possui um cartão de crédito que, em determinado mês, apresenta o saldo devedor a pagar no vencimento do cartão, mas não contém parcelamentos a acrescentar em futuras faturas. Nesse mesmo mês, o trabalhador é demitido. Durante o período de desemprego, o trabalhador deixa de utilizar o cartão de crédito e também não tem como pagar as faturas, nem a atual

nem as próximas, mesmo sabendo que, a cada mês, incidirão taxas de juros e encargos por conta do não pagamento da dívida. Ao conseguir um novo emprego, já completados 6 meses de não pagamento das faturas, o trabalhador procura renegociar sua dívida. O gráfico mostra a evolução do saldo devedor.

Com base no gráfico, podemos constatar que o saldo devedor inicial, a parcela mensal de juros e a taxa de juros são

- a) R\$ 500,00; constante e inferior a 10% ao mês.
- b) R\$ 560,00; variável e inferior a 10% ao mês.
- c) R\$ 500,00; variável e superior a 10% ao mês.
- d) R\$ 560,00; constante e superior a 10% ao mês.
- e) R\$ 500,00; variável e inferior a 10% ao mês.

QUESTÃO 28 (ENEM 2013)

O contribuinte que vende mais de R\$ 20 mil de ações em Bolsa de Valores em um mês deverá pagar Imposto de Renda. O pagamento para a Receita Federal consistirá em 15% do lucro obtido com a venda das ações.

Um contribuinte que vende por R\$ 34 mil um lote de ações que custou R\$ 26 mil terá de pagar de Imposto de Renda à Receita Federal o valor de

- a) R\$ 900,00.
- b) R\$ 1200,00.
- c) R\$ 2100,00.
- d) R\$ 3900,00.
- e) R\$ 5100,00.



QUESTÃO 29 (ENEM 2022)

O gráfico fornece os valores das ações da empresa XPN, no período das 10 às 17 horas, num dia em que elas oscilaram acentuadamente em curtos intervalos de tempo.

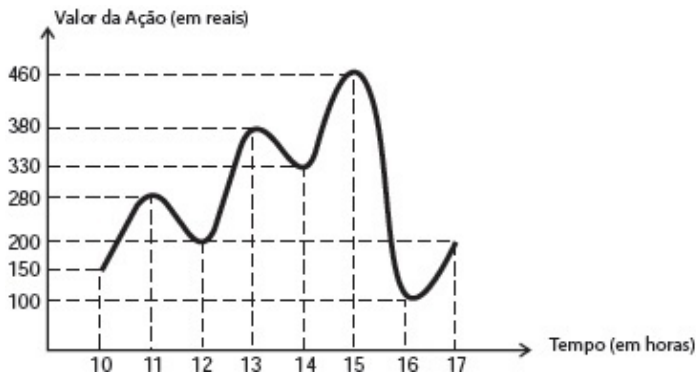

Neste dia, cinco investidores compraram e venderam o mesmo volume de ações, porém em horários diferentes, de acordo com a seguinte tabela.

Investidor	Hora da Compra	Hora da Venda
1	10:00	15:00
2	10:00	17:00
3	13:00	15:00
4	15:00	16:00
5	16:00	17:00

Com relação ao capital adquirido na compra e venda das ações, qual investidor fez o melhor negócio?

- a) 1
- b) 2
- c) 3
- d) 4
- e) 5

QUESTÃO 30 (ENEM PPL 2012)

Uma loja resolveu fazer uma promoção de um determinado produto que custava R\$ 100,00 em fevereiro, da seguinte maneira: em março, ela deu um desconto de 10% sobre o preço do produto em fevereiro; em abril, deu mais 10% de desconto sobre o preço do produto em março. Tendo obtido uma venda substancial, a loja resolveu aumentar o preço do produto da seguinte maneira: em maio, a loja aumentou em 10% o preço de abril e, em junho, a loja aumentou em mais 10% o preço de maio.

Desta forma, o preço deste produto, no final de junho, era

- a) R\$ 100,00.
- b) R\$ 99,00.
- c) R\$ 98,01.
- d) R\$ 97,20.
- e) R\$ 96,00.

GABARITO:

1B 2A 3B 4B 5B 6D 7A 8D 9A 10B 11C 12D 13A 14A 15A 16D 17B 18B 19D 20C 21C 22A 23A 24A 25C 26B 27C 28B 29A 30C

